

**ΚΑΤΑΧΩΡΙΣΤΕΟ ΣΤΟ ΚΗΜΔΗΣ**

**ΕΛΛΗΝΙΚΗ ΔΗΜΟΚΡΑΤΙΑ
ΥΠΟΥΡΓΕΙΟ ΥΓΕΙΑΣ
ΔΙΟΙΚΗΣΗ 1^η Υ.Πε. ΑΤΤΙΚΗΣ
ΓΕΝΙΚΟ ΝΟΣΟΚΟΜΕΙΟ ΠΑΙΔΩΝ
«Η ΑΓΙΑ ΣΟΦΙΑ»**

Αθήνα, 03-12-2024
Αριθ. Πρωτ.: 30455-06/12/2024

Ταχ. Δ/ση: Θηβών & Παπαδιαμαντοπούλου – Γουδή
Υπηρεσία : Δ/ση Διοικητικής - Οικονομικής Υπηρεσίας
Υποδ/ση : Οικονομικού
Τμήμα : Προμηθειών
Πληροφ. : Σταματοπούλου Ευσταθία
Τηλ. : 213 2013147, 213 2013152, 213 2013242
e-mail : e.stamatopoulou@paidon-agiasofia.gr

**ΠΡΟΣ : ΚΑΘΕ
ΕΝΔΙΑΦΕΡΟΜΕΝΟ**

ΠΡΟΣΚΛΗΣΗ ΕΚΔΗΛΩΣΗΣ ΕΝΔΙΑΦΕΡΟΝΤΟΣ

**ΑΝΑΔΕΙΞΗΣ ΑΝΑΔΟΧΟΥ ΓΙΑ ΤΗΝ ΕΚΤΕΛΕΣΗ ΟΙΚΟΔΟΜΙΚΩΝ ΚΑΙ ΜΗ
ΕΡΓΑΣΙΩΝ ΑΝΑΔΙΑΡΡΥΘΜΙΣΗΣ ΤΗΣ ΠΑΙΔΙΚΗΣ ΣΤΕΓΗΣ ΤΟΥ ΝΟΣΟΚΟΜΕΙΟΥ,
ΓΙΑ ΤΗΝ ΚΑΛΥΨΗ ΤΩΝ ΠΡΟΫΠΟΘΕΣΕΩΝ ΛΕΙΤΟΥΡΓΙΑΣ ΜΟΝΑΔΩΝ ΦΡΟΝΤΙΔΑΣ
ΠΡΟΣΧΟΛΙΚΗΣ ΑΓΩΓΗΣ ΚΑΙ ΔΙΑΠΑΙΔΑΓΩΓΗΣ (ΒΡΕΦΙΚΩΝ-
ΒΡΕΦΟΝΗΠΙΑΚΩΝ ΣΤΑΘΜΩΝ), ΜΕ ΤΗΝ ΔΙΑΔΙΚΑΣΙΑ ΤΗΣ ΑΠΕΥΘΕΙΑΣ
ΑΝΑΘΕΣΗΣ (ΑΡΘΡΑ 118 ΚΑΙ 120 ΤΟΥ Ν.4412/2016 ΟΠΩΣ ΕΧΕΙ ΤΡΟΠΟΠΟΙΗΘΕΙ
ΚΑΙ ΙΣΧΥΕΙ) ΠΙΘΑΝΗΣ ΔΑΠΑΝΗΣ €30.000,00 ΠΛΕΟΝ Φ.Π.Α (€37.200,00 ΣΥΜΠ.
ΦΠΑ)**

Έχοντας υπόψη:

- 1. Τις διατάξεις :**
 - 1.1 του Ν. 3329/2005 (ΦΕΚ Α' 81 /4-4-2005) «Εθνικό Σύστημα Υγείας και Κοινωνικής Αλληλεγγύης και λοιπές διατάξεις» όπως ισχύει σήμερα.
 - 1.2 του Ν. 3527/2007 (ΦΕΚ Α' 25 /9-2-2007) «Κύρωση συμβάσεων υπέρ Ν.Π. εποπτευομένων από το ΥΥ& ΚΑ και λοιπές διατάξεις»
 - 1.3 του Ν. 3861/2010 (ΦΕΚ Α' 112 /13-07-2010) «Ενίσχυση της διαφάνειας με την υποχρεωτική ανάρτηση νόμων και πράξεων των κυβερνητικών, διοικητικών και αυτοδιοικητικών οργάνων στο διαδίκτυο "Πρόγραμμα Διαύγεια" και άλλες διατάξεις».
 - 1.4 των άρθρων 21 & 23 του Ν. 3871/2010 (ΦΕΚ Α' 141 /17-08-2010) «Δημοσιονομική Διαχείριση και Ευθύνη».
 - 1.5 του Ν. 4013/2011 (ΦΕΚ Α' 204 /15-09-2011) «Σύσταση ενιαίας Ανεξάρτητης Αρχής Δημοσίων Συμβάσεων και Κεντρικού Ηλεκτρονικού Μητρώου Δημοσίων Συμβάσεων - Αντικατάσταση του έκτου κεφαλαίου του ν.3588/2007(πρωχεντικός κώδικας) Προπρωχεντική διαδικασία εξυγίανσης και άλλες διατάξεις.»

- 1.6 του Ν. 4250/2014 (ΦΕΚ Α' 74 /26-03-2014) «Διοικητικές Απλουστεύσεις - Καταργήσεις, Συγχωνεύσεις Νομικών Προσώπων και Υπηρεσιών του Δημοσίου Τομέα-Τροποποίηση Διατάξεων του π.δ. 318/1992 (Α'161) και λοιπές ρυθμίσεις»
- 1.7 του Ν.4270/2014 (ΦΕΚ Α' 143 /28-06-2014) «Αρχές δημοσιονομικής διαχείρισης και εποπτείας (ενσωμάτωση της Οδηγίας 2011/85/ΕΕ) - δημόσιο λογιστικό και άλλες διατάξεις.
- 1.8 του Ν.4412/2016 (ΦΕΚ Α' 147/08-08-16) «Δημόσιες Συμβάσεις Έργων, Προμηθειών και Υπηρεσιών (προσαρμογή στις οδηγίες 2014/24/ΕΕ και 2014/25/ΕΕ)» όπως έχει τροποποιηθεί και ισχύει.
- 1.9 του Ν.4472/2017 (ΦΕΚ Α' 74/19-05-2017) «Συνταξιοδοτικές διατάξεις Δημοσίου και τροποποίηση διατάξεων του ν. 4387/2016, μέτρα εφαρμογής των δημοσιονομικών στόχων και μεταρρυθμίσεων, μέτρα κοινωνικής στήριξης και εργασιακές ρυθμίσεις, Μεσοπρόθεσμο Πλαίσιο Δημοσιονομικής Στρατηγικής 2018-2021 και λοιπές διατάξεις.»
- 1.10 του Ν.4727/2020 (ΦΕΚ Α' 184/23-09-2020) «Ψηφιακή Διακυβέρνηση (Ενσωμάτωση στην Ελληνική Νομοθεσία της Οδηγίας (ΕΕ) 2016/2102 και της Οδηγίας (ΕΕ) 2019/1024) – Ηλεκτρονικές Επικοινωνίες (Ενσωμάτωση στο Ελληνικό Δίκαιο της Οδηγίας (ΕΕ) 2018/1972) και άλλες διατάξεις.»
- 1.11 του Π.Δ. 80/2016 (ΦΕΚ Α' 145/5-8-2016) «Ανάληψη υποχρεώσεων από τους διατάκτες»
- 1.12 *Επισημαίνεται ότι σύμφωνα με την ΚΥΑ 52445 ΕΞ 2023 (ΦΕΚ 2385/Β/12-04-2023), αποτελεί υποχρέωση των οικονομικών φορέων η έκδοση ηλεκτρονικών τιμολογίων*

2. Την υπ' αριθ. 26/31/03-10-2024 Απόφαση Διοικητικού Συμβουλίου του Νοσοκομείου, με την οποία εγκρίθηκε η σκοπιμότητα και διενέργεια διαγωνισμού ανάδειξης αναδόχου για την εκτέλεση οικοδομικών και μη εργασιών αναδιάρθρωσης της Παιδικής Στέγης του Νοσοκομείου για την κάλυψη των προϋποθέσεων λειτουργίας Μονάδων Φροντίδας Προσχολικής Αγωγής και Διαπαιδαγώγησης (Βρεφικών- Βρεφονηπιακών Σταθμών), με την διαδικασία της απευθείας ανάθεσης (άρθρα 118 και 120 του Ν.4412/2016 όπως έχει τροποποιηθεί και ισχύει), πιθανής δαπάνης €30.000,00 πλέον Φ.Π.Α (€37.200,00 ΣΥΜΠ. ΦΠΑ)
3. Την υπ.αρ.πρωτ. 27810/11/11-11-2024 απόφαση ανάληψης υποχρέωσης, ΑΔΑ:9Ε1146906Ε-ΗΕΨ, με α/α 1754/2024 – 11/11/2024, σε βάρος του ΚΑΕ 0863 του προϋπολογισμού του Νοσοκομείου

Το Γενικό Νοσοκομείο Παιδών «Η ΑΓΙΑ ΣΟΦΙΑ»

σας προσκαλεί να υποβάλλετε προσφορά για την εκτέλεση οικοδομικών και μη εργασιών αναδιάρθρωσης της Παιδικής Στέγης του Νοσοκομείου, για την κάλυψη των προϋποθέσεων λειτουργίας Μονάδων Φροντίδας Προσχολικής Αγωγής και Διαπαιδαγώγησης (Βρεφικών-Βρεφονηπιακών Σταθμών)

Πιθανή δαπάνη €30.000,00 πλέον Φ.Π.Α ή €37.200,00 συμπ. Φ.Π.Α.

1. ΠΕΡΙΕΧΟΜΕΝΟ ΚΑΙ ΥΠΟΒΟΛΗ ΠΡΟΣΦΟΡΩΝ

Οι προσφορές θα κατατεθούν σύμφωνα με τις Τεχνικές Προδιαγραφές του Παραρτήματος Α' της παρούσης.

Οι προσφορές ισχύουν και δεσμεύουν τους συμμετέχοντες για 120 ημέρες τουλάχιστον από την επομένη της λήξης της προθεσμίας υποβολής.

Από την ανάρτηση της παρούσης στο ΚΗΜΔΗΣ, οι προσφορές θα γίνονται δεκτές σε ηλεκτρονική μορφή μέσω της πλατφόρμας ηλεκτρονικών διαγωνισμών iSupplies έως την Τετάρτη 18/12/2024 και ώρα 12:00 ενώ θα κατατεθούν την ίδια ημέρα και σε έντυπη μορφή μετά την ηλεκτρονική υποβολή τους στο iSupplies, ήτοι έως την Τετάρτη 18/12/2024 και ώρα 14:30, στο Πρωτόκολλο στη Γραμματεία του Νοσοκομείου.

2. ΑΞΙΟΛΟΓΗΣΗ ΤΩΝ ΠΡΟΣΦΟΡΩΝ-ΑΝΑΘΕΣΗ ΣΥΜΒΑΣΗΣ

Το κριτήριο ανάθεσης είναι η **πλέον συμφέρουσα από οικονομική άποψη προσφορά μόνο βάσει τιμής**.

Σε περίπτωση ύπαρξης περισσότερων της μίας αποδεκτών ισότιμων προσφορών, η ανάθεση γίνεται με κλήρωση μεταξύ των υποψήφιων αναδόχων που μειοδότησαν, σύμφωνα με τα οριζόμενα στις διατάξεις του αρ. 90 του Ν. 4412/2016 (ΦΕΚ Α'147).

Μετά την κοινοποίηση της σχετικής απόφασης ανάθεσης, ο ανάδοχος που θα επιλεγεί, θα κληθεί να υπογράψει σχετική σύμβαση προσκομίζοντας τα απαιτούμενα δικαιολογητικά μη συνδρομής των λόγων αποκλεισμού των παρ.1 και 2 του άρθρου 73 του ν. 4412/2016, και συγκεκριμένα:

i) απόσπασμα ποινικού μητρώου με ημερομηνία έκδοσης τελευταίου τριμήνου πριν την υποβολή του ή ελλείψει αυτού, ισοδύναμο εγγράφου που εκδίδεται από αρμόδια δικαστική ή διοικητική αρχή του κράτους – μέλους ή της χώρας καταγωγής ή της χώρας που είναι εγκατεστημένος ο εν λόγω οικονομικός φορέας, από το οποίο προκύπτει ότι δεν έχει καταδικαστεί με αμετάκλητη δικαστική απόφαση.

Η υποχρέωση του προηγούμενου εδαφίου αφορά για:

- Τις περιπτώσεις Ε.Π.Ε., ιδιωτικών κεφαλαιουχικών εταιρειών (Ι.Κ.Ε.), Ο.Ε. και Ε.Ε., τους διαχειριστές.
- Τις περιπτώσεις Α.Ε., τον διευθύνοντα σύμβουλο, καθώς και όλα τα μέλη του Διοικητικού Συμβουλίου.
- Τις περιπτώσεις των συνεταιρισμών τα μέλη του Διοικητικού Συμβουλίου.
- σε όλες τις υπόλοιπες περιπτώσεις νομικών προσώπων, τον κατά περίπτωση νόμιμο εκπρόσωπο.

ii) Φορολογική ενημερότητα.

iii) Ασφαλιστική ενημερότητα.

iv) Αποδεικτικά Έγγραφα Νομιμοποίησης:

- Για Ανώνυμη εταιρεία απαιτείται: α) ισχύον καταστατικό της, β) σειρά Φ.Ε.Κ. σύστασης, τροποποιήσεων καταστατικού και γ) Φ.Ε.Κ., στο οποίο υπάρχει δημοσιευμένη ολόκληρη η ανακοίνωση με το Διοικητικό Συμβούλιο και την εκπροσώπηση της συγκεκριμένης εταιρείας.
- Για Ε.Π.Ε., κωδικοποιημένο καταστατικό, από το οποίο προκύπτει ο διαχειριστής της Ε.Π.Ε.
- Εάν ο προσφέρων είναι προσωπική εταιρεία (Ο.Ε., Ε.Ε.) πρέπει να προσκομίσει επικυρωμένο αντίγραφο του τελευταίου ισχύοντος καταστατικού.
- Στις περιπτώσεις υποβολής προσφοράς από ένωση οικονομικών φορέων, όλα τα μέλη της ευθύνονται έναντι της αναθέτουσας αρχής αλληλέγγυα και εις ολόκληρον.

Τα νομιμοποιητικά έγγραφα και στοιχεία πρέπει να αποδεικνύουν την εν γένει νομική κατάσταση του συμμετέχοντος και από αυτά πρέπει να προκύπτουν ο Πρόεδρος, ο Διευθύνων Σύμβουλος και τα μέλη Δ.Σ. της Α.Ε. και τα υπόλοιπα πρόσωπα που έχουν δικαίωμα να δεσμεύουν με την υπογραφή της το νομικό πρόσωπο και τα έγγραφα της νομιμοποίησης αυτών, αν αυτό δεν προκύπτει

ευθέως από το καταστατικό αναλόγως με τη νομική μορφή των εταιρειών ή κάθε άλλου νομικού προσώπου. Τα φυσικά πρόσωπα, θα υποβάλλουν έναρξη επιτηδεύματος από την αντίστοιχη Δημόσια Οικονομική Υπηρεσία και τις μεταβολές του.

Οι ενώσεις οικονομικών φορέων που υποβάλλουν κοινή προσφορά, υποβάλλουν τα παραπάνω, κατά περίπτωση δικαιολογητικά, για κάθε οικονομικό φορέα που συμμετέχει στην ένωση, σύμφωνα με τα όσα ορίζονται στο άρθρο 19 του Ν. 4412/2016, περί οικονομικών φορέων. Οι ενώσεις οικονομικών φορέων, συμπεριλαμβανομένων και των προσωρινών συμπράξεων, δεν απαιτείται να περιβληθούν συγκεκριμένη νομική μορφή για την υποβολή προσφοράς. Η αναθέτουσα αρχή μπορεί να απαιτήσει από τις ενώσεις οικονομικών φορέων να περιβληθούν συγκεκριμένη νομική μορφή, εφόσον τους ανατεθεί η σύμβαση.

Ο ΔΙΟΙΚΗΤΗΣ

ΕΜΜΑΝΟΥΗΛ Κ. ΠΑΠΑΣΑΒΒΑΣ

ΕΣΩΤΕΡΙΚΗ ΔΙΑΝΟΜΗ :

Υποδ/νση Οικονομικού
Τμήμα Προμηθειών
Υποδ/νση Τεχνικού

ΠΑΡΑΡΤΗΜΑ Α΄**i. ΠΕΡΙΓΡΑΦΗ ΑΝΤΙΚΕΙΜΕΝΟΥ****Α. ΠΕΡΙΓΡΑΦΗ ΕΡΓΑΣΙΩΝ (σχετικά Σχέδια)****ΙΣΟΓΕΙΟ (ΣΧΕΔΙΟ Α1 – Υπάρχουσα κατάσταση)****ΙΣΟΓΕΙΟ (ΣΧΕΔΙΟ Α2 – Μελλοντική Κατάσταση)**

1. Αποξήλωση χωρισμάτων τοιχοποιίας ανάμεσα στην Αίθουσα Διδασκαλίας και στο δωμάτιο δίπλα στα W.C αναλυτικά τα χωρίσματα K1-K2-K3-K4-K5-K6-K7 (Σχέδιο Α1 – υπάρχουσα κατάσταση), ώστε ο διάδρομος από διάσταση 2.95m να γίνει 2.25m συγκέντρωση των προϊόντων καθαίρεσης σε κάδο και απομάκρυνση αυτών σε ειδικό χώρο απόρριψης εκτός Νοσοκομείου. Βλ. παρ. 11
2. Κατασκευή χωρισμάτων τοιχοποιίας πάχους 10εκ. από διπλή εκατέρωθεν γυψοσανίδα. Τα χωρίσματα θα κατασκευαστούν για τον διαχωρισμό των δυο αιθουσών διδασκαλίας (σχέδιο Α2 – Ιούλιος 2022) σε Αίθουσα Ύπνου 1 - Αίθουσα Ύπνου 2- Αίθουσα Ύπνου 3 και μόνωση . Επίσης στην Αίθουσα απασχόλησης 1 και στην είσοδο του Παιδικού σταθμού. Το εσωτερικά χωρίσματα ξηράς δόμησης θα κατασκευαστούν με χρήση μεταλλικού σκελετού από στρωτήρες UW 50/40/06 και ορθοστάτες CW 50/50/06. Οι ορθοστάτες τοποθετούνται σε αξονικές αποστάσεις των 60 εκατοστών τουλάχιστον μεταξύ τους. Τα μεταλλικά προφίλ παράγονται από γαλβανισμένη λαμαρίνα πάχους 6/10mm, κατηγορίας γαλβανίσματος Z250, σύμφωνα με το ευρωπαϊκό πρότυπο EN14195:2005/A6:2006. Οι στερεώσεις θα γίνουν στο κάτω μέρος στο πάτωμα, στο πάνω μέρος στο τρέχον δοκάρι και πλευρικά στους τοίχους. Στο εσωτερικό θα τοποθετηθεί πλάκα ορυκτοβάμβακα ή πετροβάμβακα πάχους 5cm, 50kg/m3 (με $\lambda = 0,035 - 0,032 \text{ W/m K.}$). Σε κάθε πλευρά του μεταλλικού σκελετού θα τοποθετηθούν 2 στρώσεις από γυψοσανίδες, επίπεδες, πάχους 12,5 mm, οποιουδήποτε σχήματος και διαστάσεων, κατά ΕΛΟΤ EN 12467, με σήμανση CE, μετά των υλικών στοκαρίσματος των αρμών και των μέσων στερέωσης (πχ βίδες, λωρίδες υαλοπλέγματος κτλ.). Σε όλες τις ακμές της τοιχοποιίας (εάν υπάρξουν) θα τοποθετηθούν μεταλλικά γαλβανισμένα γωνιόκρανα. Το χώρισμα τέλος θα τριφτεί, θα ασταρωθεί και θα βαφτεί σε χρώμα επιλογής της Τεχνικής Υπηρεσίας. **Οι διαστάσεις των χωρισμάτων είναι : ως αυτές των σχεδίων χωρίσματα 1 έως 16 (ΧΩΡΙΣΜΑΤΑ Α-)**

- 1) 3,25-0,8μ (θύρα) = 2,45 τρεχ. μέτρα
- 2) 4,10-0,8μ (θύρα) = 3,3 τρεχ. μέτρα
- 3) 4,10-0,8μ (θύρα) = 3,3 τρεχ. μέτρα
- 4) (2,43+0,43) - 0,8μ(θύρα) = 2,06 τρεχ. μέτρα
- 5) 1,40 τρεχ. μέτρα
- 6) 5,40 τρεχ. μέτρα
- 7) 3,94 –(0,3κολώνα) = 3,64 τρεχ. μέτρα
- 8) 4,20 τρεχ. μέτρα
- 9) 4,35 τρεχ. μέτρα
- 10) 5,80 – (2*0,80 θυρες)= 4,2 τρεχ. μέτρα
- 11) 4,15 τρεχ. μέτρα
- 12) 1,80 τρεχ. μέτρα
- 13) 3,75-0,8 = 2,95 τρεχ. Μέτρα

- 14) $1,65-0,8= 0,85$ τρεχ. Μέτρα
 15) $2,70-0,80=1,90$ τρεχ. Μέτρα
 16) 1,85 τρεχ. Μέτρα
 17) $5,05 - (2*0,8) = 3,45$ τρεχ. Μέτρα
 18) $(2,05+2,40+1,90) -3*0,8= 3,95$ τρεχ. Μέτρα =
 σύνολο (55,20 τρεχ μέτρα) 3,10m έως 3,20 m (ύψος). Δηλαδή περίπου 176m²

Όλα τα χωρίσματα θα παραδοθούν στοκαρισμένα (2 φορές) τριμμένα, ασταρωμένα και βαμμένα με πλαστικό χρώμα εξαιρετικής ποιότητας οικολογικό χρώμα, άοσμο. Το Χρώμα θα είναι εσωτερικής και εξωτερικής χρήσης με μεγάλη καλυπτικότητα, εξαιρετική απόδοση και υψηλή λευκότητα. Εφαρμογή σε κάθε είδους νέα ή παλιά επιφάνεια, με εξαιρετικές αντοχές στο συχνό πλύσιμο (Κλάση : 1 (πρότυπο EN 13300 και μέθοδο EN ISO 11998)), τα απορρυπαντικά και τις δυσμενείς καιρικές συνθήκες. Ευκολία εφαρμογής με ρολό, πινέλο ή πιστόλι, ισχυρή πρόσφυση και γρήγορο στέγνωμα. Αραιώση 5-15% σε όγκο με καθαρό νερό. Απόδοση περίπου 12 m² ανά λίτρο ανάλογα με την επιφάνεια. Στέγνωμα σε θερμοκρασία 25 ο C στην αφή η μία ώρα, επαναβαφή μετά από 3-4 ώρες. Αποφυγή εφαρμογής σε θερμοκρασία κάτω των 8 ο C. Ειδικό βάρος: 1,34-1,46 g/ml (ΕΛΟΤ 523, 20ο C), Ιξώδες: 88-110 KU (ΕΛΟΤ 825, 25ο C), ΡΗ: 7,5-10 (ISO1148), Οσμή: άοσμο, Χρόνος αποθήκευσης τουλάχιστον 2 έτη σε κανονικές συνθήκες. Να πληροί τα κριτήρια απονομής οικολογικού σήματος σύμφωνα με τον κανονισμό 1980/2000/ΕΚ και την απόφαση 2002/739/ΕΚ. Πιστοποίηση ISO9001:2008 και πιστοποιητικό ελέγχου του υλικού. (επιθυμητό χρώμα Vitex eco λόγω παρουσίας και παραμονής στον χώρο παιδιών βρεφικής και προνηπιακής ηλικίας).

- 3. Κλείσιμο - κατασκευή χωρισμάτων τοιχοποιίας πάχους 10εκ. από διπλή εκατέρωθεν γυψοσανίδα κλεισίματος τριών (3) υπαρχόντων θυρών στον χώρο του Κ.Ε.Κ. (σχέδιο Α1 – υπάρχουσα κατάσταση- πράσινο χρώμα)**

Όλα τα χωρίσματα θα παραδοθούν στοκαρισμένα (2 φορές) τριμμένα, ασταρωμένα και βαμμένα με πλαστικό χρώμα εξαιρετικής ποιότητας οικολογικό χρώμα, άοσμο. Το χρώμα θα είναι εσωτερικής και εξωτερικής χρήσης με μεγάλη καλυπτικότητα, εξαιρετική απόδοση και υψηλή λευκότητα. Εφαρμογή σε κάθε είδους νέα ή παλιά επιφάνεια, με εξαιρετικές αντοχές στο συχνό πλύσιμο (Κλάση : 1 (πρότυπο EN 13300 και μέθοδο EN ISO 11998))

- 4. Άνοιγμα θύρας σε χώρο ύπαρξης παραθύρου στον χώρο του Κ.Ε.Κ. (σχέδιο Α1 – υπάρχουσα κατάσταση- πράσινο χρώμα).**

- 5. Τοποθέτηση θυρών στα κατασκευασμένα χωρίσματα.** Η πόρτα θα είναι ανοιγόμενη κατά τον κάθετο άξονα και θα αποτελείται από:

Θύρες ανοιγόμενες με φύλλα πλήρη πρεσσαριστά, ασταρωμένα και βαμμένα με ριπολίνη νερού και κάσσα αλουμινίου, σύμφωνα με την μελέτη και την ΕΤΕΠ 03-08-01-00 "Ξύλινα κουφώματα", ήτοι :

- α) Θυρόφυλλο ξύλινο πρεσσαριστό, αποτελούμενο από πλαίσιο και γεμίσματα από Σουηδική ξυλεία εντός του πλαισίου, με κενά 8-10cm συνολικού πάχους 45 mm .Επένδυση των δύο όψεων με κόντρα πλακέ θαλάσσης σημύδα 6 mm χρωματισμένο και στις δυο όψεις σε απόχρωση επιλογής της Τεχνικής Υπηρεσίας και σόκορα από πηγάκι οξιάς χωρίς πατούρα.

β) Τετράζυλο (κάσσα) διατομής καταλλήλου προφίλ (διατομές αλουμινίου βιομηχανικής κατασκευής και ηλεκτροστατικής βαφής) που να δέχεται ελαστικό παρέμβλημα στεγάνωσης οι οποίες φέρουν τρεις στροφείς τύπου πορταδέλας. **Σε όλες τις εσωτερικές θύρες όπου απαιτείται, για την στήριξη των οδηγών των θυρών για την εύρυθμη λειτουργία των κουφωμάτων θα προβλεφθούν όλες οι απαιτούμενες μεταλλικές κατασκευές (π.χ. κοιλοδοκοί κλπ).**

γ) Τοποθέτηση πλαστικής φάσας πλάτους 20 cm (η τοποθέτηση φάσας γίνεται και από τις δύο πλευρές) για προστασία από χτυπηματα.

δ) Κατασκευή φεγγίτη (όπου και αν απαιτείται) σύμφωνα με τα σχέδια της μελέτης.

ε) την κατασκευή και τοποθέτηση περιμετρικά του κουφώματος και σε κατάλληλη θέση ειδικού ελαστικού για την ανεμοστεγανότητα και αντιθορυβικό κλείσιμο του φύλλου.

στ) Την προμήθεια και τοποθέτηση μεντεσέδων, χειρολαβών, κλειδαριών και λοιπών εξαρτημάτων λειτουργίας αρίστης ποιότητας, βαρέως τύπου Ευρωπαϊκής προέλευση.

Πλήρης περαιωμένη εργασία κατασκευής, στερέωσης και τοποθέτησης του κουφώματος και όλων των ειδών γιγκαλερίας, υλικά και μικρουλικά επί τόπου για πλήρη λειτουργία, σύμφωνα με τις κατασκευαστικές λεπτομέρειες της μελέτης και τις οδηγίες της επίβλεψης.

Απόχρωση θύρας: Επιλογή της Τεχνικής Υπηρεσίας έπειτα από επίδειξη σχετικών δειγματολογίων και χρωματολογίων

Επίσης οι θύρες θα τοποθετηθούν κατόπιν προσκόμισης από τον ανάδοχο σχετικού προσπέκτους που θα αναγράφονται τα τεχνικά χαρακτηριστικά της και έγκρισης αυτού από την Τεχνική Υπηρεσία.

Διαστάσεις θύρας: 0,80 - 1,00 X 2,10m(ύψος). Τεμάχια θυρών ΔΕΚΑ ΠΕΝΤΕ (15)

ζ) Θα γίνει συντήρηση σε όλες τις υφιστάμενες θύρες οι οποίες είναι στον χώρο, (τρίψιμο, στοκάρισμα, επάλειψη τουλάχιστον δύο φορές με μυκητοκτόνο συντηρητικό ξύλου για σαράκι και άλλες παθήσεις, βαφή, λούστρο κλπ) σύμφωνα με τους κανόνες της τέχνης και της επιστήμης.

Θα γίνει αντικατάσταση όλων των κουφωμάτων των θυρών ακόμα και στις θύρες που θα παραμείνουν.

Επισημαίνεται πως σε όλες τις ξύλινες θύρες (είτε αυτές που θα παραμείνουν είτε όπου τοποθετηθούν νέες) θα τοποθετηθούν νέα πόμολα και κλειδαριές, ίδια με τα υφιστάμενα.

6. Προμήθεια και τοποθέτηση επτά (7) κουφωμάτων αλουμινίου με κλειδαριές τριών (3) σημείων και εξωτερική μεμβράνη προστασίας από θραύση στις δυο πλευρές των υαλοπετασμάτων, ως εξής:

A) Δύο (2) δίφυλλες μπαλκονόπορτες αλουμινίου (ΑΛ 1,2) σε αντικατάσταση ξύλινων κουφωμάτων, ενδεικτικών διαστάσεων 1,55* 2,05

Οι θύρες αυτές θα έχουν διακοσμητικά στοιχεία (καΐτια) τα οποία θα διαχωρίζουν τα υαλοστάσιά τους σε κάθετη τομή και οριζόντιες/φύλλο και οι οποίες θα συνοδεύονται από εξωτερικό κούφωμα/παντζούρι αλουμινίου Γαλλικού τύπου.

B) Δύο (2) εξωτερικών θυρών αλουμινίου (κουζίνας και διαδρόμου ΑΛ 3,4) πλήρη, με κλειδαριά και πόμολα ενδεικτικών διαστάσεων: Κουζ: 0,96*2,00m Διαδ: 0,86*2,00m

Γ) Ενός (1) Παράθυρου κουζίνας (ΑΛ 5) δίφυλλου ανοιγόμενου με ανάκληση και σήτα ενδεικτικών διαστάσεων 1,36*0,88m

Δ) Μίας (1) εξωτερικής δίφυλλης πόρτας αλουμινίου (ΑΛ-6) ως είσοδος της σχολής ΚΕΚ με σταθερό 0.4 μέτρα και ανοιγόμενο 1μ με φεγγίτη ενδεικτικών διαστάσεων

1,41*2,54m η οποία θα συνοδεύεται και από εξωτερικό κούφωμα/παντζούρι αλουμινίου Γαλλικού τύπου.

Η θύρα αυτή θα έχει διακοσμητικά στοιχεία (καΐτια) τα οποία θα διαχωρίζουν τα υαλοστάσια σε κάθετη τομή και οριζόντιες/φύλλο.

Ε) Πόρτας αλουμινίου (ΑΛ 7) σε αντικατάσταση παραθύρου στο γραφείο Διευθυντού του ΚΕΚ.

Η θύρα αυτή θα έχει διακοσμητικά στοιχεία (καΐτια) τα οποία θα διαχωρίζουν τα υαλοστάσια σε κάθετη τομή και οριζόντιες/φύλλο

(ΥΠΑΡΧΕΙ ΣΧΕΔΙΟ ΜΕΛΛΟΝΤΙΚΗΣ ΚΑΤΑΣΤΑΣΗΣ Α3 ΚΟΥΦΩΜΑΤΑ)

Θα φέρουν δίδυμα ενεργειακά υαλοστάσια και υαλόθυρες, πάχους τουλάχιστον 4mm με κενό 12mm. Οι ενσωματωμένες υαλόθυρες και τα υαλοστάσια θα είναι με τεχνολογία «Θερμοδιακοπής» και θα έχουν συνολικό συντελεστή θερμοπερατότητας $U_w \leq 3$. Θα έχουν τοποθετημένες μεμβράνες στις δυο πλευρές τους για αποφυγή θραυσμάτων κατά το πιθανό σπάσιμό τους.

Σχετικά με την προμήθεια και τοποθέτηση νέων ανοιγόμενων κουφωμάτων αλουμινίου (Γαλλικού τύπου) με γρίλιες και οβάλ γαλονάκι:

Θα αποτελούνται από ηλεκτροστατικά βαμμένο αλουμίνιο, βιομηχανικής κατασκευής, προερχόμενα από πιστοποιημένη κατά ΕΛΟΤ EN SO 9001 παραγωγική διαδικασία, με διάταξη των επιμέρους στοιχείων τους ανάλογα με την "σειρά" τους, πλήρως τοποθετημένα και στερεωμένα, **πλαίσιο αλουμινίου χρώματος απόχρωσης ίδιας με τις υφιστάμενες ξύλινες, κάσα, ψευτόκασα** (όπου χρειαστεί μετά την αποξήλωση των υφισταμένων κουφωμάτων και αρμοκάλυπτρο - πρεβάζι κουφώματος, πλήρως τοποθετημένα και στερεωμένα. **Η διασύνδεση με τα πλαίσια, τα οποία θα είναι ίδιας απόχρωσης με τα εξωτερικά κουφώματα**, θα γίνει με κατάλληλα μασκουλάρια, θα κλείνουν και θα ασφαλίζουν χωρίς ελαττώματα και θα στερεώνονται κατά το άνοιγμα με τα κατάλληλα ανεμοστηρίγματα.

ΓΕΝΙΚΕΣ ΠΡΟΔΙΑΓΡΑΦΕΣ ΥΛΙΚΩΝ ΑΛΟΥΜΙΝΙΟΥ

- Τα ειδικά τεμάχια σύνδεσης όπως γωνίες, ταφ, συνδετήρες επέκτασης κλπ. θα είναι από ανοξείδωτο χάλυβα σε μορφή διατομών και θα φέρουν την ίδια επικάλυψη ηλεκτροστατικής βαφής.
- Τα ειδικά τεμάχια λειτουργίας όπως χειρολαβές, ράουλα κύλισης κλπ. θα είναι βαρέως τύπου από ανοξείδωτο χάλυβα.
- Τα λάστιχα καθώς και όλα τα υλικά σφράγισης θα επιτυγχάνουν τέλεια μόνωση και στεγάνωση.
- Οι κλειδαριές και οι μηχανισμοί θα είναι καλής ποιότητας και θα φέρουν σήμανση CE.
- Τα παρεμβύσματα στεγανότητας θα είναι πιστοποιημένης αντοχής έναντι ηλιακής ακτινοβολίας και δυσμενών περιβαλλοντικών συνθηκών όπως εντόνων μεταβολών της θερμοκρασίας κλπ.
- Απαραίτητη η χρήση σφραγιστικού υλικού για την εξασφάλιση της στεγανότητας των κασών των κουφωμάτων με τους τοίχους και τα άλλα οικοδομικά στοιχεία με τα οποία εφάπτονται.
- Οι μηχανισμοί, τα λάστιχα, τα τζάμια και όλα τα απαιτούμενα εξαρτήματα θα έχουν πιστοποιήσεις και για την σωστή τους λειτουργία.
- Οι βίδες στερέωσης διαφόρων υλικών θα είναι είτε ανοξείδωτες είτε επικαδμιωμένες.

- Οι κόλλες θα πρέπει να εξασφαλίζουν στεγανή συγκόλληση των διατομών στις γωνίες και τις διασταυρώσεις των πλαισίων, καθώς και άλλων σημείων.
 - Τα πλαίσια των ψευτοκασών (όπου χρειαστεί να τοποθετηθούν) θα είναι από κλειστές ορθογωνικές διατομές ή διατομές C, εν θερμώ γαλβανισμένες με ελάχιστο πάχος τοιχώματος 1,2mm και στηρίγματα από εν θερμώ γαλβανισμένες λάμες τουλάχιστον 50x3 mm, συγκολλημένες με ραφή στα πλαίσια. Πριν από την τοποθέτησή τους θα έχει εξασφαλιστεί το κατάλληλο στέρεο υπόβαθρο των επιφανειών της τοιχοποιίας στα οποία θα ενσωματωθούν τα κουφώματα.
 - Η τεχνική εφαρμογή τοποθέτησης των κουφωμάτων θα διασφαλίζει απόλυτη σταθερότητα και καλότεχνο αισθητικό αποτέλεσμα της όλης κατασκευής και θα συνοδεύεται από γραπτή εγγύηση τουλάχιστον δέκα (10) χρόνια.
 - Θα πρέπει να φέρουν υποχρεωτικά τη σήμανση CE σύμφωνα με τις απαιτήσεις του εναρμονισμένου προτύπου ΕΛΟΤ EN 14351.01. Κάθε σύστημα θα έχει δοκιμαστεί, όπως καθορίζουν οι προδιαγραφές της Ε.Ε., στα εξής ουσιώδη χαρακτηριστικά: αεροδιαπερατότητα, υδατοστεγανότητα, αντίσταση σε ανεμοποίηση, θερμοπερατότητα και σταθμισμένος δείκτης ηχομείωσης.
 - Οι υαλοπίνακες σε καμία περίπτωση δε θα πρέπει να παραμορφώνουν τα είδωλα και να υπάρχει πλήρης διαύγεια.
 - Απαραίτητη προϋπόθεση κατά την υποβολή της προσφοράς να προσκομιστεί Τεχνικό Φυλλάδιο (prospectus) των προσφερόμενων κουφωμάτων, **επί ποινή αποκλεισμού**.
- Η μορφή και οι διαστάσεις των κουφωμάτων, είναι ενδεικτικές και ο προμηθευτής οφείλει να λάβει γνώση των διαστάσεων και των τοπικών συνθηκών του έργου, να κατανοήσει πλήρως το τεχνικό και οικονομικό αντικείμενο των παραπάνω εργασιών και να είναι σε θέση να εκτελέσει αυτές με ορθό τρόπο.
7. **Μεταφορά του υπάρχοντος χώρου wc νηπίων σε απέναντι νεοδημιουργηθέντα χώρο wc λουτρού νηπίων με ταυτόχρονη μεταφορά (ή/και κατασκευή) νέων γραμμών ύδρευσης και αποχέτευσης λεκανών νιπτήρων (προμήθεια και τοποθέτηση πλακιδίων ιδίων διαστάσεων με τα υπάρχοντα – δηλαδή πλήρη δημιουργία WC λουτρού νηπίων με ντουζιέρα και 10 σετ λεκανών νιπτήρων όμοια με την υπάρχουσα κατάσταση.**
 8. **Προμήθεια και τοποθέτηση αντιολισθητικών πλακιδίων ομοίου τύπου με τα υπάρχοντα.**
 9. **Δημιουργία νέου WC Προσωπικού κοινού με λεκάνη καζανάκι νιπτήρα καθρέπτη φωτιστικό.**
 10. **Επέκταση συστήματος πυρανίχνευσης στους νέους δημιουργημένους χώρους με προμήθεια και τοποθέτηση 6 νέων πυρανιχνευτών (χώρος παρασκευής γάλακτος – διάδρομος – αίθουσα απασχόλησης νηπίων – γενική αποθήκη- καρτσάκια-είσοδος) με όλες τις καλωδιώσεις τους.**
 11. **Τοποθέτηση 2 φεγγιτών (ηλεκτρικών και χειροκίνητων) στην κεραμοσκεπή της Παιδικής Στέγης στεγανών, διαστάσεων αναλόγων για τον φυσικό φωτισμό και αερισμό του χώρου της εισόδου υποδοχής διαστάσεων (8.20 * 4,15), σύμφωνα με τον ισχύοντα κτηριοδομικό κανονισμό. (θα πρέπει στην προσφορά να αναφέρεται ότι έχει υπολογιστεί η διάσταση του φεγγίτη για τον φυσικό αερισμό - φωτισμό και να αναφέρεται ρητώς η διάσταση του). Να κατατεθεί υπεύθυνη δήλωση για το άνοιγμα και ότι πληροί τις αναγκαίες διαστάσεις για τον φυσικό φωτισμό και αερισμό του χώρου. (περ.3,40m² συνολικά άνοιγμα). Προ της παράδοσης του έργου θα γίνει δοκιμή στεγανότητας του φεγγίτη για την αποφυγή προβλημάτων και τον έλεγχο σωστής τοποθέτησης του.**

12. Αποξήλωση και επανατοποθέτηση (έξι) 6 υπαρχόντων φωτιστικών λόγω κατασκευής νέων χωρισμάτων και φωτισμό των νέων χώρων που θα δημιουργηθούν (Μόνωση στην αίθουσα Ύπνου 1- Διαχωρισμός Μεγάλης Αίθουσας σε Αίθουσα απασχόλησης 1 και 2 και Αιθουσών Ύπνου 1 , 2 & 3) και ηλεκτρολογικής εγκατάστασης φωτισμού (διακόπτες φωτισμού για τους προαναφερθέντες χώρους).
13. Προμήθεια και τοποθέτηση 6 φωτιστικών LED PANEL διαστάσεων 60X60 για τους νέους χώρους (είσοδος Αναμονή - Καροτσάκια – Γενική Αποθήκη) και νέας ηλεκτρολογικής εγκατάστασης φωτισμού (διακόπτες φωτισμού για τους προαναφερθέντες χώρους).
14. Προμήθεια και τοποθέτηση πόρτας ασφαλείας με επένδυση αλουμινίου στην είσοδο της παιδικής στέγης διαστάσεων 1m* 2.05m.
15. Κατασκευή ράμπας ένωσης (μπαζώμα χώρου και δημιουργία διαδρόμου πλάτους 1,5μ) για την είσοδο των σπουδαστών στο ΔΙΕΚ(περίπου 5m2 και στρώση με αντιολισθητικό πλακάκι (σχέδιο Μελλοντική Κατάσταση Α2 – μπλε γραμμή) (Προμήθεια και τοποθέτηση κάγκελου ύψους 1,4m κατασκευασμένου με μασίφ σίδηρο καρέ 4mm ανά 15cm με κουπαστή για όλο το μήκος της ράμπας). Η κατασκευή θα παραδοθεί βαμμένη με δύο χέρια βαφής.
16. Μεταφορά της πυροσβεστικής φωλιάς σε θέση που θα υποδειχτεί από την τεχνική Υπηρεσία και κατασκευή «Τ» ταν για την σύνδεση νέας πυροσβεστικής φωλιάς.
17. Προμήθεια και τοποθέτηση μίας (1) νέας πυροσβεστικής φωλιάς (χωρίς αφρό) ύστερα από προφορική σύσταση της Πυροσβεστικής Υπηρεσίας.
18. Μεταφορά από το έδαφος του εξωτερικού κλιματιστικού μηχανήματος που ήδη υπάρχει στο ύψος της Νέας Ράμπας.
19. Αποτύπωση νέων Σχεδίων (ΚΕΚ- Σχολή – Παιδική Στέγη).
20. Κατάθεση νέων σχεδίων as built (σε μορφή .dwg και pdf) στην Τεχνική Υπηρεσία με παράλληλη κατάθεση στην Πυροσβεστική Υπηρεσία για την ανανέωση του Πιστοποιητικού Ενεργητικής Πυρασφάλειας (μέσω της εφαρμογής e-adeies).

ii. ΓΕΝΙΚΟΙ ΟΡΟΙ

1. Συνολικά ο χρόνος παράδοσης δεν θα ξεπερνά τις ΤΡΙΑΝΤΑ (30) ημερολογιακές ημέρες από την ημέρα υπογραφής της σύμβασης.
2. Θα πρέπει να εκδοθεί ή έγκριση εργασιών μικρής κλίμακας (Ε.Ε.Μ.Κ.) από τον ανάδοχο. Να κατατεθεί υπεύθυνη δήλωση από τους συμμετέχοντες ότι σε περίπτωση αναδοχής θα προβούν σε έκδοση ΕΕΜΚ.
3. **Απαραίτητη η κατάθεση φύλλου συμμόρφωσης σε σχέση με όλες τις ανωτέρω τεχνικές προδιαγραφές επί ποινή αποκλεισμού.**
4. Πριν την έναρξη των εργασιών, ο ανάδοχος έχει υποχρέωση να φροντίσει ώστε όλες οι εργασίες να λάβουν χώρα χωρίς την πρόκληση αναστάτωσης και προβλημάτων στους υπόλοιπους χώρους του ΚΕΚ.
5. **Θα πρέπει να ληφθούν όλα τα απαραίτητα μέτρα σε συνεργασία με την Επιτροπή Λοιμώξεων του Νοσοκομείου ώστε η εκτέλεση των εργασιών να μην προκαλέσει διαρροή σκόνης και κινδύνους.**
6. Θα πρέπει όλες οι εργασίες να εκτελούνται με τέτοιο τρόπο ώστε να μην υπάρξει κίνδυνος ενεργοποίησης των μέσων ασφαλείας του ΚΕΚ και κατ' επέκταση πρόκλησης αναστάτωσης

- στους χώρους του, όπως ενδεικτικά αναφέρεται η διέγερση διατάξεων προστασίας από διαρροή κατά την διάρκεια εκτελέσεων των εργασιών.
7. Ο ανάδοχος που θα αναλάβει την εκτέλεση των εργασιών, υποχρεούται να λαμβάνει τα κατά νόμο αναγκαία μέτρα για την προστασία του προσωπικού από ατυχήματα για τα οποία φέρει αμέριστα την αστική και ποινική ευθύνη.
 8. Κατά την εκτέλεση του έργου ο ανάδοχος υποχρεούται να τηρεί τους νόμους, διατάγματα, οδηγίες και γενικά τις ισχύουσες διατάξεις και κανονισμούς για την ασφάλεια των εγκαταστάσεων.
 9. Ο ανάδοχος υποχρεούται να εκτελέσει τις εργασίες με έμπειρο προσωπικό, του οποίου είναι ο αποκλειστικός εργοδότης και ο μόνος υπεύθυνος έναντι παντός τρίτου για την ακριβή τήρηση των διατάξεων της εργατικής νομοθεσίας. Οι κάθε είδους καταβολές προς τα ασφαλιστικά ταμεία για όλο το προσωπικό του αναδόχου βαρύνουν τον ίδιο.
 10. Ο ανάδοχος υποχρεούται να λαμβάνει με δική του ευθύνη και δαπάνη, κάθε μέτρο απαραίτητο για την πλήρη, έντεχνη και έγκαιρη εκτέλεση του έργου.
 11. Ο Ανάδοχος είναι υπεύθυνος για την ασφαλή μεταφορά υλικών (πχ ντουλαπών) σε νέους χώρους που θα υποδειχθούν από την Υπηρεσία.
 12. **Αποκατάσταση όποιων ζημιών τυχόν προκληθούν. Γενικώς όλα τα μερεμέτια που θα δημιουργηθούν στα οικοδομικά στοιχεία του ΔΙΕΚ θα επισκευαστούν και θα παραδοθούν όλες οι τελικές επιφάνειες χρωματισμένες.**
 13. **Στις υποχρεώσεις του αναδόχου περιλαμβάνεται η συγκέντρωση των προϊόντων καθαίρεσης της οικοδομής (μπάζα- ξύλα- μέταλλα κλπ) και μεταφορά εκτός ΚΕΚ σε αδειοδοτούμενες από τις Αρχές χώρους.**
 14. Οι ενδιαφερόμενοι **απαιτείται** να επισκεφθούν τους χώρους όπου θα εκτελεστούν οι παραπάνω εργασίες προκειμένου να αποκτήσουν ίδια αντίληψη των συνθηκών, αποτύπωση των διαστάσεων-αποστάσεων και των λοιπών τεχνικών στοιχείων που τυχόν χρειαστούν για τη σωστή εγκατάσταση όλων των οικοδομικών στοιχείων και **να παραλάβουν βεβαίωση επίσκεψης από την Τεχνική υπηρεσία του Νοσοκομείου** η οποία θα πρέπει να κατατεθεί στον φάκελο της Τεχνικής Προσφοράς (ώρες επίσκεψης 14:00 – 15:00) **(επί ποινής αποκλεισμού).**
 15. Οι ημέρες των εργασιών θα πρέπει να πραγματοποιηθούν σε ημέρες αργίας της παιδικής Στέγης για την μικρότερη δυνατή όχληση της Παιδικής Στέγης και σε άμεση συνεννόηση με την Τεχνική Υπηρεσία και την Παιδική Στέγη.
 16. Η επίβλεψη του Έργου θα πραγματοποιηθεί από την Τεχνική Υπηρεσία.

iii. ΠΡΟΫΠΟΛΟΓΙΣΜΟΣ

Η τιμολόγηση του έργου από τον ανάδοχο θα γίνει **μετά την εγγραφή ενημέρωση** της Τεχνικής Υπηρεσίας για το πέρας των εργασιών ώστε η Επιτροπή Παρακολούθησης και Παραλαβής του έργου να προβεί στην σύνταξη του πρακτικού Παραλαβής του έργου.

Η προϋπολογισθείσα δαπάνη για τις διάφορες οικοδομικές και μη εργασίες για την αναδιάρθρωση της παιδικής στέγης του Νοσοκομείου για την κάλυψη των προϋποθέσεων λειτουργίας μονάδων φροντίδας προσχολικής αγωγής και διαπαιδαγώγησης (βρεφικών-βρεφονηπιακών σταθμών) ανέρχεται σε €30.000,00 πλέον ΦΠΑ (€37.200,00 συμπεριλαμβανομένου ΦΠΑ).

Οι προσφορές θα δοθούν σύμφωνα με τον παρακάτω πίνακα:

A/A	Περιγραφή είδους / εργασίας	M.M.	Ποσότητα	Τιμή Μονάδας (χωρίς ΦΠΑ)	Σύνολο (χωρίς ΦΠΑ)
1	Οικοδομικές και μη, εργασίες για την αναδιαρρύθμιση της παιδικής στέγης του νοσοκομείου για την κάλυψη των προϋποθέσεων λειτουργίας μονάδων φροντίδας προσχολικής αγωγής και διαπαιδαγώγησης (βρεφικών - βρεφονηπιακών σταθμών) κωδικός είδους: 26 90003 002 000021 CPV: 45215140 ΚΑΕ:40863	τεμ	1	30.000,00 €	37.200,00 €
Γενικό Σύνολο (χωρίς ΦΠΑ 24%):					30.000,00 €
ΦΠΑ 24% :					7.200,00 €
Γενικό Σύνολο (με ΦΠΑ 24%):					37.200,00 €

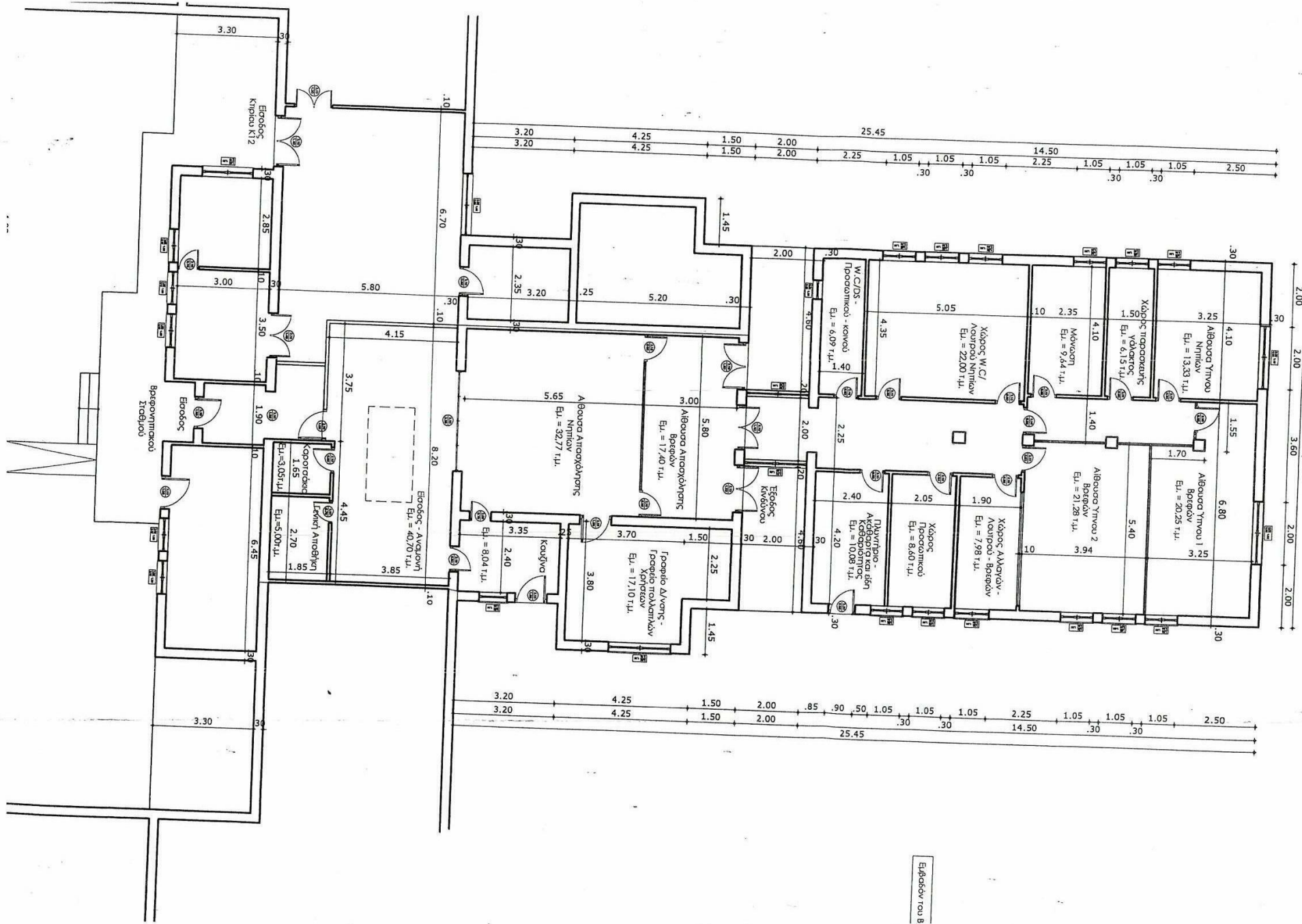

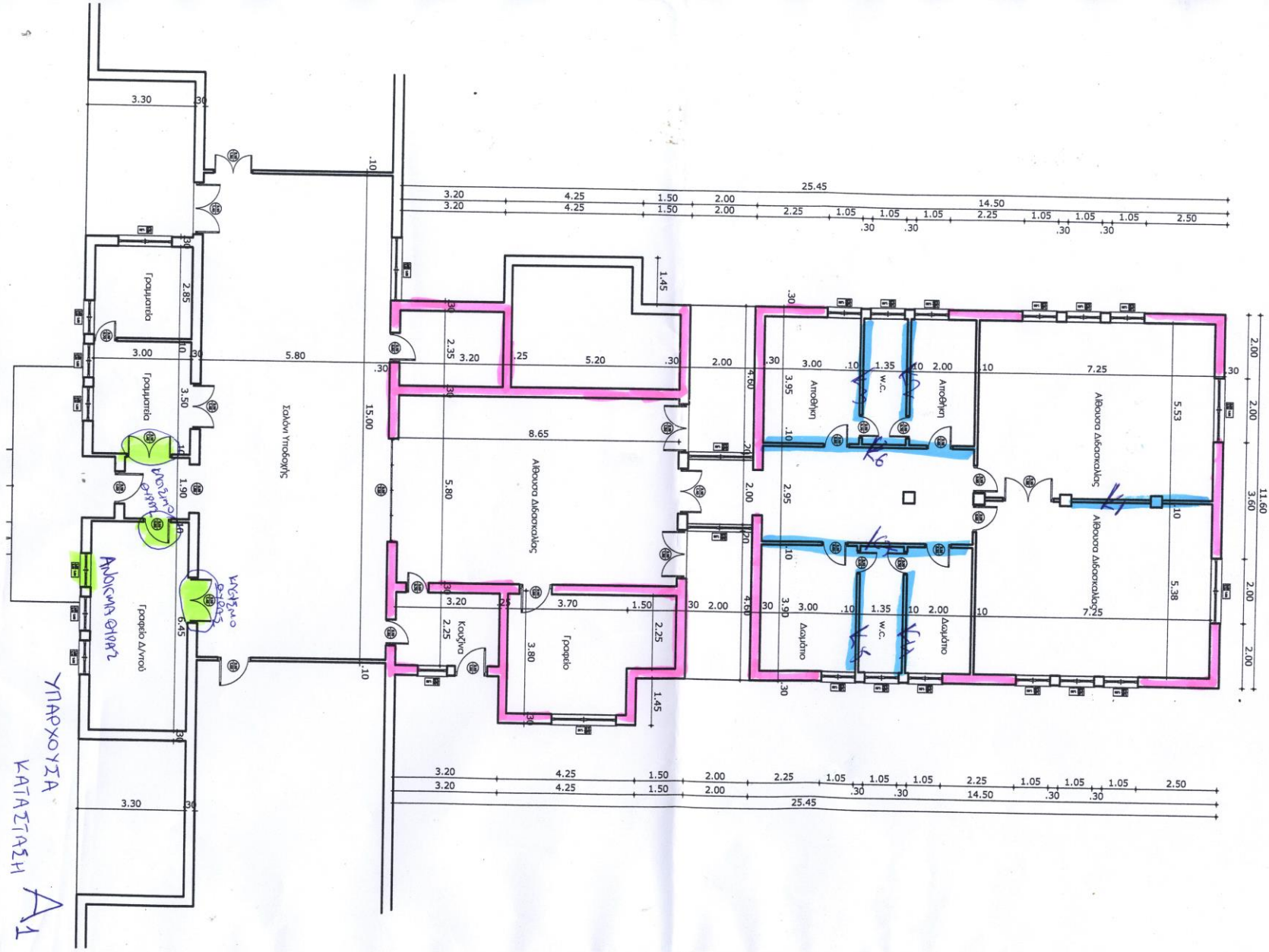

ΥΠΑΡΧΟΥΣΙΑ ΚΑΤΑΣΤΑΣΗ Α.1

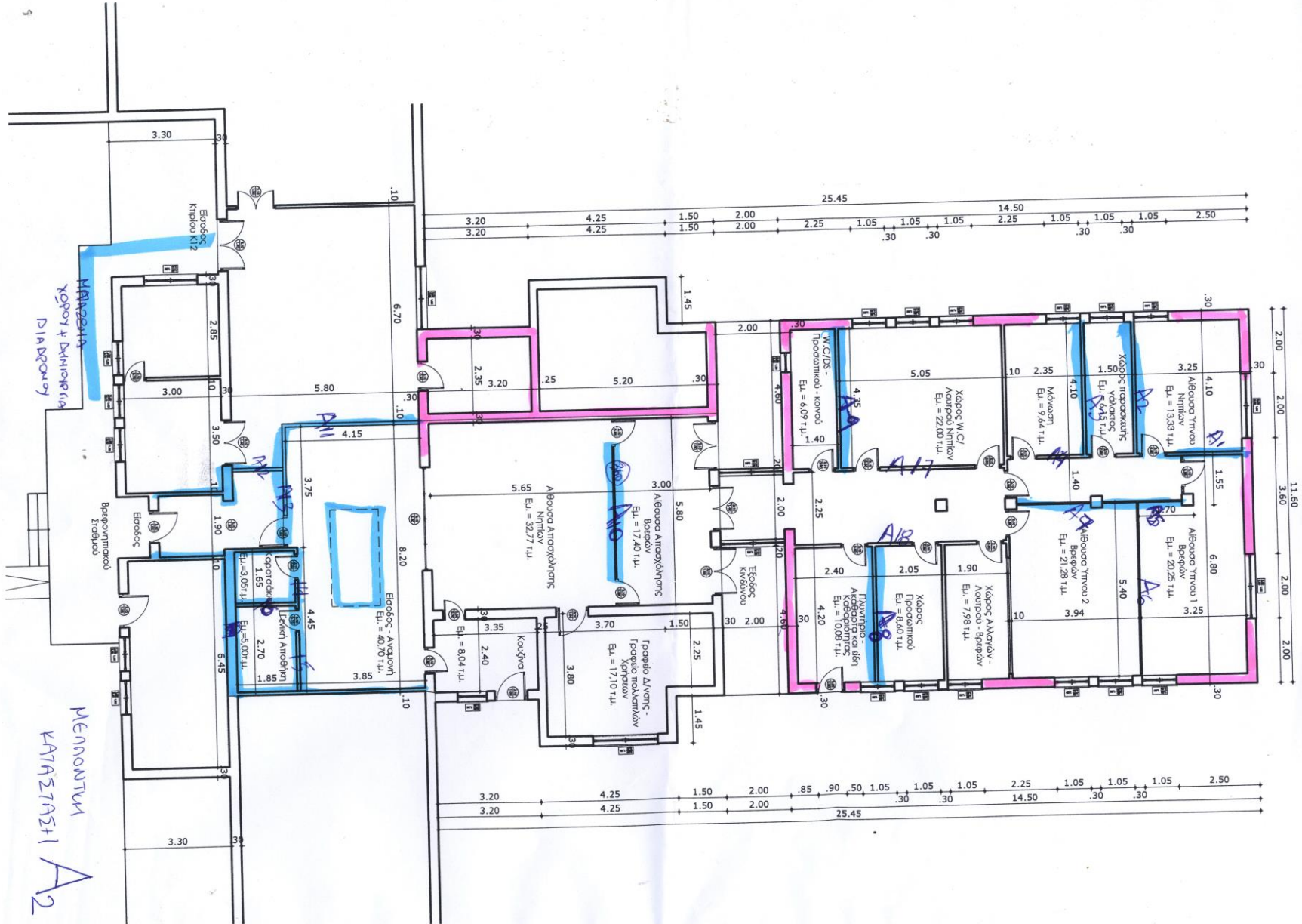



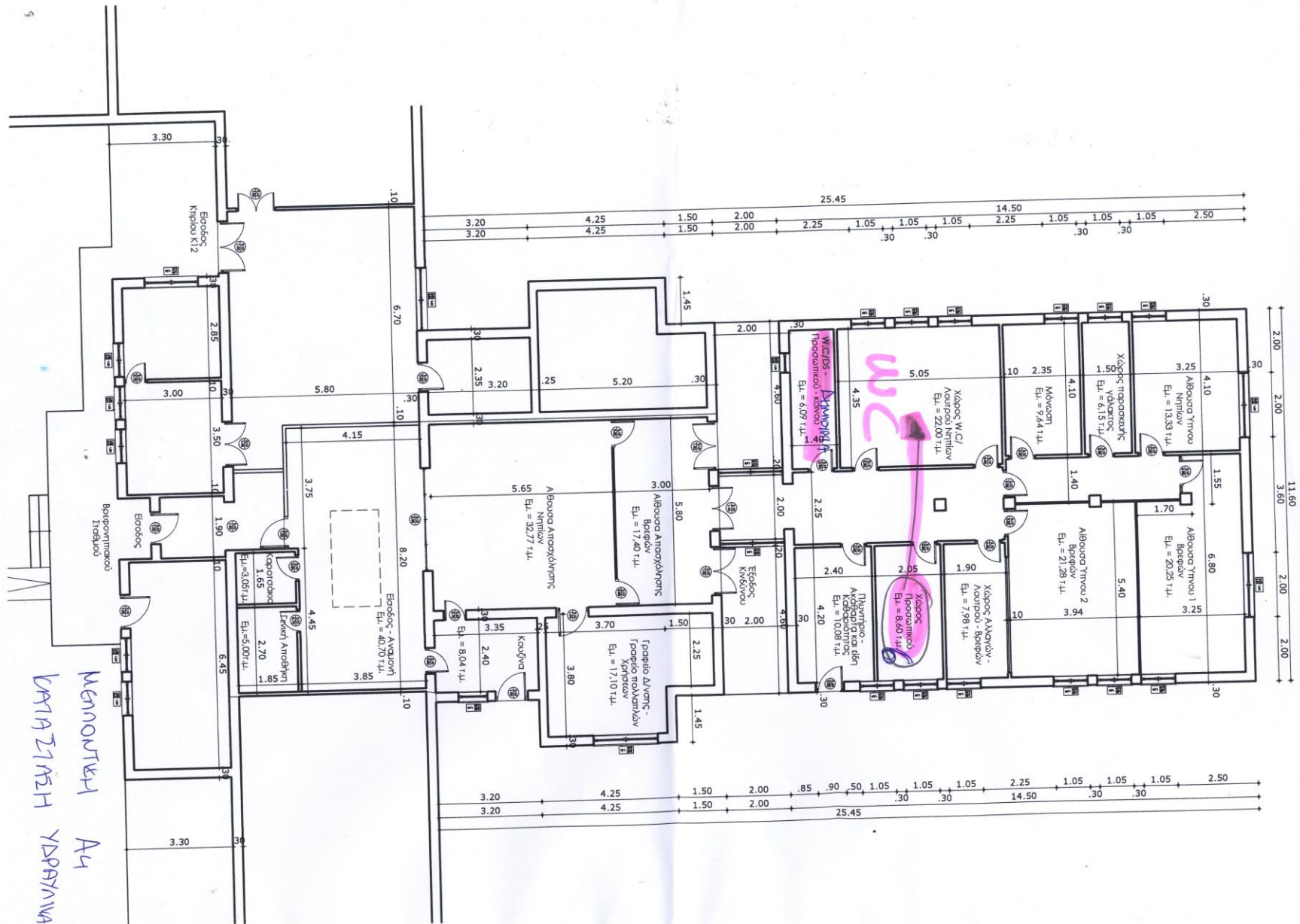

ΜΕΝΟΥΣΗ ΑΥ
 ΒΑΤΙΑΣΤΑΣΗ ΥΔΡΟΤΑΜΙΑ

